

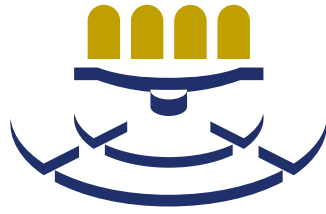

Lectura fácil



**PARLAMENTO
DE LA RIOJA**



ÍNDICE

Saludo del Presidente	3
Distribución del hemiciclo	4
El Gobierno autonómico.....	6
Comisiones, Mesa y Junta de Portavoces	7
Gabinete de Presidencia	8
Servicios	9
El Parlamento de La Rioja hoy.....	10
Historia del Parlamento	11
Historias curiosas.....	16
El Parlamento y la cultura.....	19

Saludo del presidente



**Jesús M^a
García García**
Presidente
del Parlamento
de La Rioja

La institución más importante de la Comunidad Autónoma de La Rioja es el Parlamento. Un excepcional edificio en el que descansa la voluntad democrática del pueblo, y, sin pretender restar prestigio ni abolengo a ninguna otra institución, en este Parlamento se produce el fiel reflejo de la voz de la ciudadanía. Un Parlamento con la clara vocación de ser el centro de la vida social y cultural de nuestra tierra, como una institución dinámica, moderna y comprometida con los retos de la sociedad actual, que busca en sus representantes públicos solución para los problemas y referentes de ejemplaridad. Los grandes retos de nuestra sociedad, como la conservación de la naturaleza, la lucha por la igualdad entre hombres y mujeres, la integración de los diferentes, la defensa de los servicios públicos o la lucha contra la precariedad laboral, no son ajenos a este Parlamento, y desde aquí se transmiten a la opinión pública y también al Gobierno todas las reivindicaciones sociales. Esta casa es y debe ser el espejo en el que La Rioja se mira; un espacio de entendimiento, de progreso sostenible, de convivencia y concordia. Un lugar en el que el único empeño y el mayor interés sea conseguir lo mejor para nuestra Comunidad Autónoma, teniendo siempre presente que lo mejor casi nunca reside en la fachada, sino en el interior, y que las cosas verdaderamente importantes no suelen venir acompañadas de fuegos de artificio ni jactancias vacías.

Jesús María García García
Presidente del Parlamento de la Rioja

Distribución del Hemiciclo

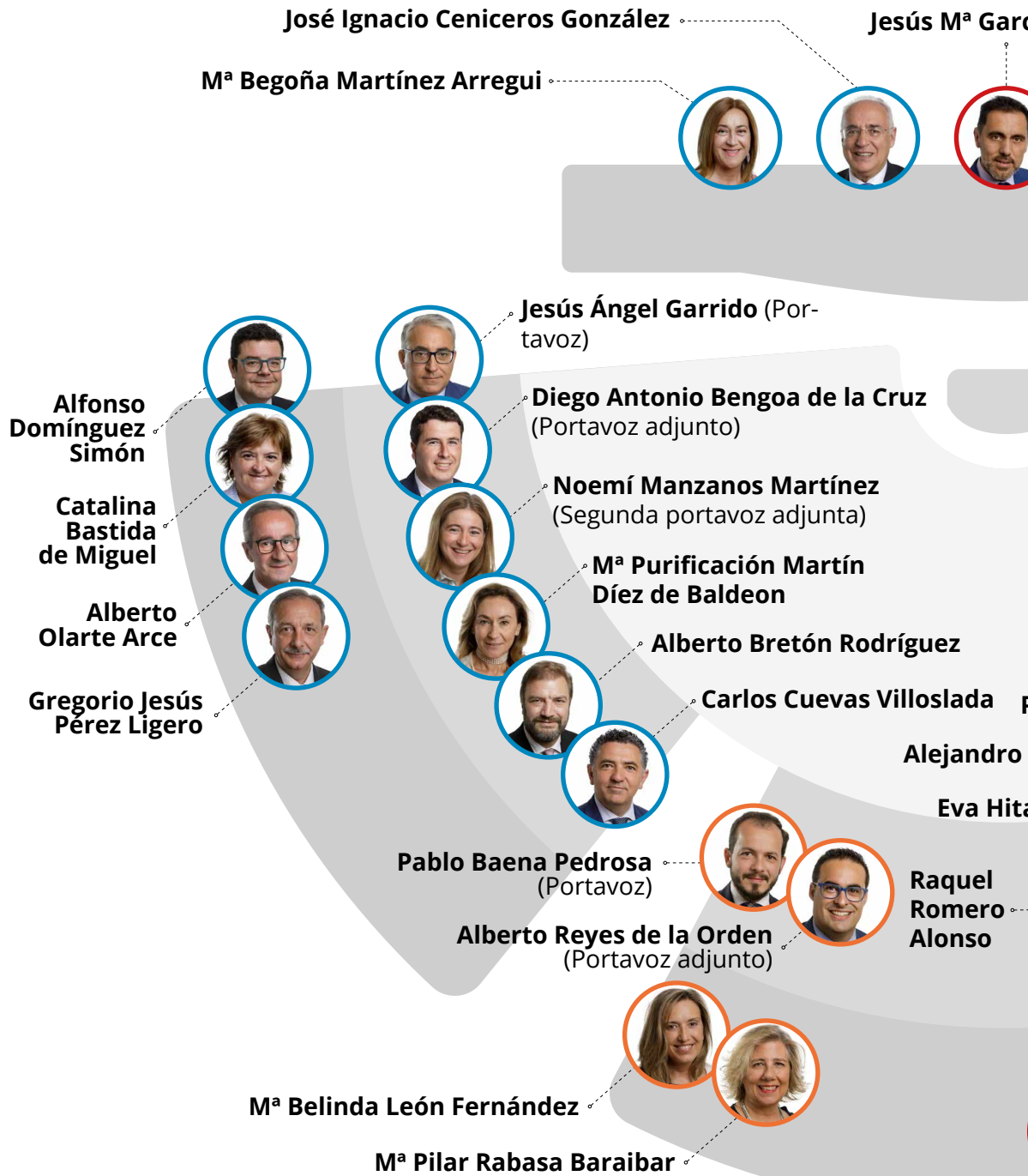

Distribución del Hemiciclo por grupos parlamentarios:

- Grupo Parlamentario Socialista
- Grupo Parlamentario Popular
- Grupo Parlamentario Ciudadanos
- Grupo Parlamentario Mixto
- Consejo de Gobierno

...cía García

Henar Moreno Martínez

M^a Teresa Villuendas Asensio

Concepción Andreu Rodríguez

Celso González González

Pablo Rubio Medrano

Sara Alba Corral

José Ignacio Castresana
Ruíz-Carrillo

Pedro Uruñuela Nájera

Dorado Nájera

...a Lorite

Raúl Díaz
Marín
(Portavoz)

Sara Isabel
Orradre
Castillo
(Portavoz adjunta)

Roberto
García Bretón
(Segundo
portavoz adjunto)

Francisco Javier
Ocón Pascual
Nuria del Río Pozo

Ana Santos Preciado

Raúl Juárez Vela

Diego Iturriaga Barco

M^a Resurrección Cruz Vallejo

Santiago Urizarna Varona

Ana Belén López Montaña

Graciela Loza Villoslada

Gobierno autonómico

Presidenta del Gobierno

Concepción Andreu Rodríguez

Consejero de Hacienda y Administración Pública

Celso González González

Consejero de Servicios Sociales y Gobernanza Pública

Pablo Rubio Medrano

Consejera de Salud y Portavocía del Gobierno

Sara Alba Corral

Consejero de Desarrollo Autonómico

José Ignacio Castresana Ruiz Carrillo

Consejero de Educación, Cultura, Juventud y Deporte

Pedro Uruñuela Nájera

Consejero de Sostenibilidad y Transición Ecológica

Alejandro Dorado Nájera

Consejera de Agricultura, Ganadería, Mundo Rural, Territorio y Población

Eva Hita Lorite

Consejera de Igualdad, Participación y Agenda 2030

Raquel Romero Alonso



● Edificio del Palacio de Gobierno

Las Comisiones del Parlamento

Comisión de Reglamento y Estatuto del Diputado

Comisión Institucional, Desarrollo Estatutario y Régimen de Administración Pública

Comisión de Hacienda

Comisión de Desarrollo Autonómico

Comisión de Sostenibilidad y Transición Ecológica

Comisión de Educación y Cultura

Comisión de Agricultura, Ganadería, Mundo Rural, Territorio y Población

Comisión de Salud

Comisión de Servicios Sociales y a la Ciudadanía

Comisión de Participación, Cooperación y Derechos Humanos

Comisión de Presupuestos

Comisión de Estudio Plan de Acción sobre Deporte y Mujer

Mesa del Parlamento y portavoces

Presidente

Jesús María García García

Vicepresidenta primera

Henar Moreno Martínez

Vicepresidente segundo

José Ignacio Ceniceros González

Secretaria primera

M^a Teresa Villuendas Asensio

Secretaria segunda

M^a Begoña Martínez Arregui

Portavoces

Raúl Díaz Marín (GPS)

Jesús Ángel Garrido Martínez (GPP)

Pablo Baena Pedrosa (GPC)

Henar Moreno Martínez (GPM)

Portavoces adjuntos

Sara Isabel Orradre Castillo (GPS)

Diego Antonio Bengoa de la Cruz (GPP)

Alberto Reyes de la Orden (GPC)

Raquel Romero Alonso (GPM)

Portavoces adjuntos 2º:

Roberto García Bretón (GPS)

Noemí Manzanos Martínez (GPP)

María Belinda León Fernández (GPC)

Gabinete de presidencia

GABINETE DE LA PRESIDENCIA

Teléfonos: 941 28 77 28 y 941 20 40 43
gabinete.presidencia@parlamento-larioja.org

DIRECTORA DEL GABINETE

Rebeca Sáenz Marín
rsaenz@parlamento-larioja.org

RESPONSABLE DE COMUNICACIÓN Y RELACIONES INSTITUCIONALES

Zahyra Sáenz Ichaso
comunicacion@parlamento-larioja.org

SECRETARIA DEL GABINETE

Ana Alonso Gómez
secretaria@parlamento-larioja.org

**Sesión plenaria del
Parlamento de La Rioja.
Vista del hemiciclo
desde el claustro alto
del antiguo Convento
de la Merced.**



Servicios del Parlamento

SECRETARÍA GENERAL

LETRADO MAYOR

Teléfono: 941 20 40 33 (Ext. 2401)
japellaniz@parlamento-larioja.org

LETRADOS

- Teléfono: 941 20 40 33 (Ext. 2402)
eserrano@parlamento-larioja.org
- Teléfono: 941 20 40 33 (Ext. 2403)
jmanteca@parlamento-larioja.org

SERVICIO DE GESTIÓN PARLAMENTARIA

Teléfono: 941 20 40 33 (Ext. 2406, 2408 y 2409)
srv.gestion.parlamentaria@parlamento-larioja.org

SERVICIO DE PUBLICACIONES

Teléfono: 941 20 40 33 (Ext. 2310, 2313 y 2314)
srv.publicaciones@parlamento-larioja.org

SERVICIO DE ASUNTOS ECONÓMICOS Y DE PERSONAL

TELÉFONO: 941 20 40 33 (EXT. 2304, 2305 Y 2306)
srv.economicosypersonal@parlamento-larioja.org

SERVICIO DE BIBLIOTECA Y DOCUMENTACIÓN

Teléfono: 941 20 40 33 (Ext. 2309 y 2500)
srv.bibliotecaydocumentacion@parlamento-larioja.org

SERVICIO DE SISTEMAS DE INFORMACIÓN Y ARCHIVO

Teléfono: 941 20 40 33 (Ext. 2404, 2405 y 2301)
srv.sistemas.informacion@parlamento-larioja.org

CUERPO DE UJIERES

TELÉFONO: 941 20 40 33
cuerpodeujieres@parlamento-larioja.org

El Parlamento de La Rioja hoy



Cuando cruzas la puerta
del edificio del Parlamento de La Rioja
estás en la antigua iglesia del Convento de La Merced.

En este lugar puedes ver que hay un edificio nuevo,
construido dentro del antiguo Convento,
pero que no modifica ni estropea el antiguo Convento.
Es un edificio de 4 pisos con oficinas.
En el primer piso está el despacho
del presidente del Parlamento de La Rioja.

En la parte de abajo del edificio
está el **hemicycle** del Parlamento de La Rioja.
Se construyó en el antiguo claustro del Convento de La Merced.
Es decir,
en el pasillo con columnas
que rodea el patio o jardín interior de un convento.
Para que el hemicycle tenga mucha luz
se construyó un techo de cristal.

Hemiciclo:

Es el salón central de un edificio. Las sillas están colocadas en forma de medio círculo. En el caso del Parlamento de La Rioja, es el salón donde se hacen los debates políticos.

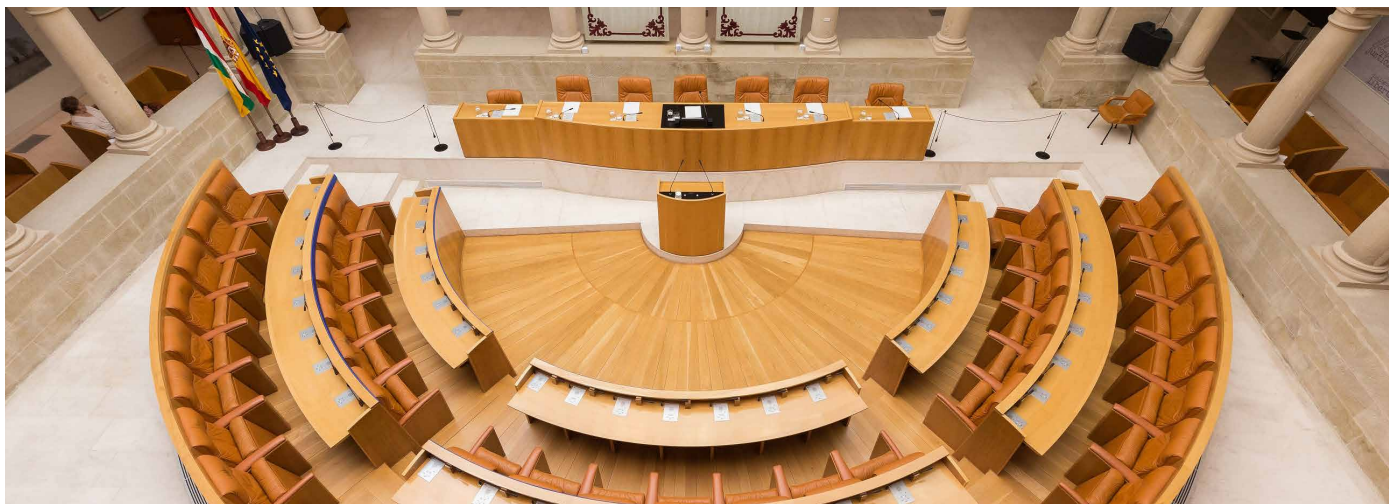

Historia del Parlamento de La Rioja

El edificio del Parlamento de La Rioja ha sido utilizado para diferentes actividades a lo largo de los años.

Antes de utilizarse para temas políticos, el edificio del Parlamento fue un convento, una cárcel, un hospital, una fábrica de tabacos, un cuartel, un teatro, etcétera.

Este es un RESUMEN DE LA HISTORIA del edificio del Parlamento de La Rioja.

En el siglo XIII

Había un convento en el mismo lugar en el que hoy está el Parlamento de La Rioja.

En el siglo XVI

Se construyó un nuevo convento que sustituyó al que había. Se llamó Convento de La Merced.

Parlamento de La Rioja:

Es la institución encargada de hacer y de cambiar las leyes de La Rioja.

Siglo XIII:

Se lee siglo 13.
Son los años que pasan desde el año 1201 al año 1300.

Siglo XVI:

Se lee siglo 16.
Son los años que pasan desde el año 1501 al año 1600.

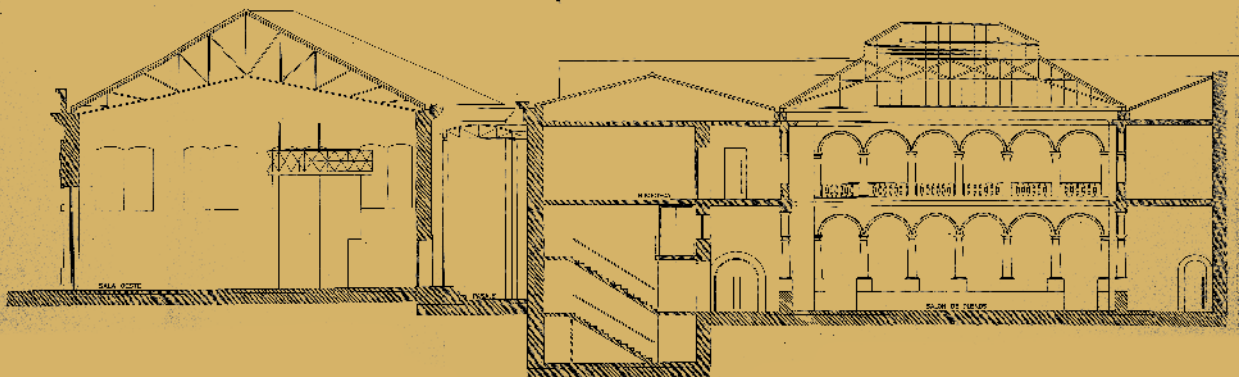

Historia del Parlamento de La Rioja

El edificio fue convento hasta el siglo **XIX**.

En 1808

Fue la **Guerra de la Independencia**.

El ejército francés llegó a Logroño.

Ocupó el Convento

y echó a los religiosos que vivían en él.

Los franceses convirtieron el Convento en su cuartel.

En 1813

Al terminar la Guerra de la Independencia,
los franceses se marcharon del edificio.

Entonces llegaron los ingleses,

que habían ayudado a España en la guerra,

y convirtieron el edificio en un hospital para militares.

En 1815

Los religiosos que habían vivido en el siglo XVI
en el antiguo Convento de La Merced
vuelven al Convento.

Se lo encuentran vacío.

Durante la guerra,

habían robado todo lo que había dentro.

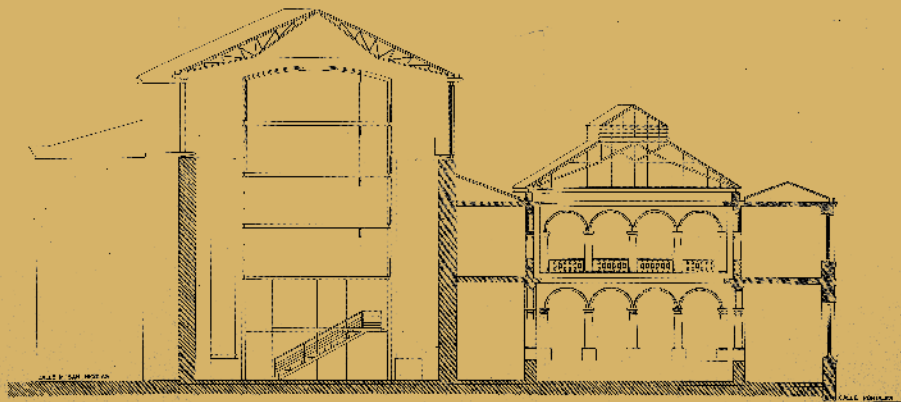

Historia del Parlamento de La Rioja

En 1820

El **ejército liberal** llega al edificio y echa a los religiosos del Convento. El Convento se convierte en cuartel durante un tiempo y luego en cárcel.

En 1823

Los religiosos vuelven a ocupar el Convento.

En 1835

Los religiosos abandonan el edificio por la desamortización de Mendizábal. Es decir, porque hay una norma que hace que las propiedades que tienen los religiosos sean de los ciudadanos.

Del año 1847 al año 1869

Las monjas **carmelitas** ocupan el edificio.

Año 1886

El edificio del antiguo Convento de la Merced pasa a ser del Ayuntamiento de Logroño.

Año 1890

Después de hacer una reforma en el edificio, se abre una fábrica de tabacos en ese edificio.

Ejército liberal:

Fue un ejército español que defendía la libertad de las personas y que el Gobierno controlase lo menos posible la vida de las personas.

Carmelitas:

Es un grupo religioso que nació en España en el siglo XVI. Lo crearon Santa Teresa de Jesús y San Juan de la Cruz.

- Interior de la antigua fábrica de tabacos.

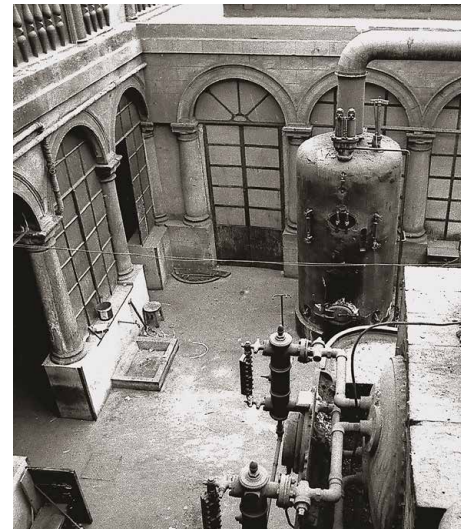

Historia del Parlamento de La Rioja

Esta fábrica se abre en Logroño gracias a dos riojanos que se esforzaron para que se construyese la fábrica de tabacos en Logroño.

Estos dos riojanos son:

- **Práxedes Mateo Sagasta**, que formaba parte del Gobierno de España.
- **Amós Salvador Rodrigáñez**, que era sobrino de Práxedes Mateo Sagasta y director de la fábrica de tabacos.

La fábrica es de las más pequeñas de España, pero una de las más modernas y con más máquinas.

La mayoría de las personas que trabajan en esta fábrica son mujeres. Trabajaban 540 mujeres y 80 hombres. Esto hace que las mujeres luchan juntas en la defensa de sus derechos de trabajo y consigan muchas cosas. Por ejemplo, cobrar más dinero, tener derechos médicos, etcétera.

● Año 1978

La fábrica de tabacos necesita más espacio porque hay mucho trabajo y se traslada al polígono industrial El Sequero, que está a 18 kilómetros de Logroño. Al quedar vacío el edificio del antiguo Convento de la Merced el Ayuntamiento de Logroño vuelve a ser propietario del edificio.



Práxedes Mateo Sagasta



Amós Salvador Rodrigáñez

Historia del Parlamento de La Rioja

Año 1983

El Ayuntamiento de Logroño decide que el edificio sea **Bien de Interés Cultural**.

También decide

que parte del antiguo Convento de la Merced se convierta en Parlamento de La Rioja.

El Ayuntamiento de Logroño hace un concurso para que los arquitectos presenten sus proyectos para construir el Parlamento de La Rioja en el antiguo Convento de La Merced.

Año 1984

Empiezan las obras para construir el edificio del actual Parlamento de La Rioja.

8 de octubre de 1988

Es la inauguración del nuevo Parlamento de La Rioja.

Hasta la inauguración,

el Parlamento estaba en un edificio de la calle Calvo Sotelo, al lado del edificio del Gobierno de La Rioja que se llama palacete.

Bien de Interés Cultural:

Es un reconocimiento que hace la ley a algunos edificios, jardines, esculturas, pinturas, murallas, tradiciones, etcétera. Este reconocimiento se hace porque el edificio o la tradición son importantes, tienen valor y hay que cuidarlos.



- **Obras para construir el actual edificio del Parlamento de La Rioja.**

Historias curiosas

La guerra de las ventanas

Durante unas obras de ampliación del Convento de La Merced, hubo un **conflicto** entre los frailes de este Convento y las monjas que vivían en el Convento de San Agustín, que estaba al lado.

Las ventanas del Convento donde vivían los frailes y las ventanas de los dormitorios del Convento de las monjas estaban cerca.

Cuando los frailes abrían las ventanas del Convento para tener más luz, podían ver los dormitorios de las monjas. Las monjas se enfadaron mucho, pero los frailes no querían cerrar las ventanas. Al final, pusieron unas barras de hierro en las ventanas de los frailes para que no se asomasen.

Conflicto:

Situación en la que las personas están en desacuerdo. Cada persona ve las cosas de una manera diferente. Este desacuerdo puede provocar un enfrentamiento, una lucha o una discusión.



- Año 1940. Cigarreras en la sala de máquinas de la antigua fábrica de tabacos donde ahora está la Biblioteca de La Rioja.

Historias curiosas

Las cigarreras

Se llamaba cigarreras a las mujeres que trabajaban en la fábrica de tabacos.

El 28 de diciembre de 1920, las trabajadoras se encerraron durante dos días en la fábrica para protestar por la nueva norma para elegir a las aprendices.

El 1 de enero salen de la fábrica de forma voluntaria porque la policía les amenazó con sacarlas a la fuerza de la fábrica.

Algunas trabajadoras fueron despedidas.

Entre ellas, Luisa Marín, la mujer que dirigió la protesta.



- Cigarrera trabajando en la antigua fábrica de tabacos.

El incendio

La fábrica de tabacos sufrió un gran incendio en 1944 que casi destruye la fábrica entera.

El incendio destruyó la **nave** de la iglesia del Convento, que luego fue reconstruida.

Nave:

Es el espacio central y lateral de una iglesia. Este espacio va desde la puerta de la iglesia hasta el altar.



- Obreros de Logroño reparan el tejado de la fábrica de tabacos después del incendio.

Historias curiosas

La chimenea

La chimenea de la antigua fábrica de tabacos estaba antes pegada al edificio del Parlamento de La Rioja. Después de hacer obras para construir el Parlamento, la pusieron fuera del edificio.

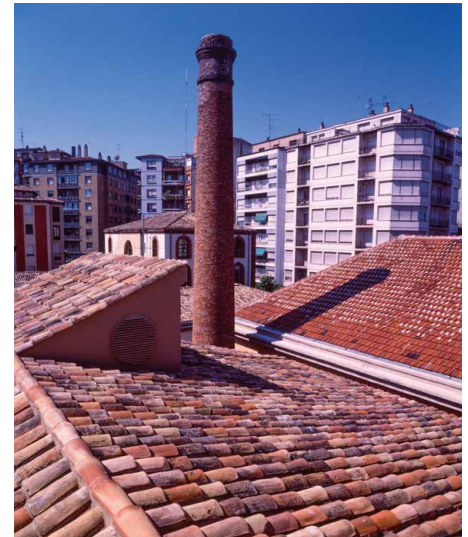

- La chimenea se encuentra entre el edificio del Parlamento y la sala Amós Salvador.

Teatro, verbenas y conciertos

Cuando la fábrica de tabacos se va al polígono industrial porque necesita más espacio, el edificio del Parlamento se queda vacío. Y se utiliza como teatro y como lugar para verbenas y conciertos hasta que se empieza a construir el nuevo Parlamento, en el año 1984.



El edificio del Parlamento

El edificio del Parlamento está construido con paneles para poderlo desmontar si es necesario, o si el edificio se usa para otras actividades

El Parlamento de La Rioja y la cultura

El Parlamento de La Rioja es una institución que apoya la cultura.

El Parlamento convoca dos premios:

- **Concurso Nacional de Pintura**
- **Premio anual de Fotoperiodismo**



- **Ganadores del Premio anual de Fotoperiodismo.**



- **Obras de arte expuestas en el claustro alto del Parlamento de La Rioja.**



Lectura fácil

© Logo Europeo de lectura fácil:
Inclusion Europe.
Más información en:
www.easy-to-read.eu/es/



Textos en lectura fácil
adaptados y validados por
Plena inclusión La Rioja



PARLAMENTO
DE LA RIOJA

C/Marqués de San Nicolás, 111
26071 Logroño (La Rioja)
Tl: 941 20 40 43 / 941 20 40 33

www.parlamento-larioja.org